NEW ORDER, COVID-19, VELKÝ RESET A BUDOUCNOST LIDSTVA

- 2020 Snaha zničit původní lidskou DNA skrz Covid-19
- 1989 Evropské majdany a přeformátování Východní Evropy podle „západních hodnot“
- 1938-1945 Druhá světová válka (genocida)
- 1920-1930 Hromadné ničení archivních dokumentů v SSSR a vytváření nové HisTORIE
- 1914-18/21 První světová válka + navazující krycí Bolševická revoluce v Rusku (genocida)
- 1881 Volné energie vystaveny v pavilonu úspěchů elektřiny ještě na světové výstavě v Paříži
- 1853-1871 Východní válka Německa proti Rusku tzv. Krymská válka (Evropa v ruinách, vlaky se sirotky), tj. krytí katastrofy 1790/1848

2008 / 2021
ZNIČENÍ BOŽSKÉ LIDSKÉ DNA
KONEC KALI YUGI
Naše období

1790 Zničení Védické společnosti
PLOŠNÝ DOPAD ÚLOMKŮ Z VESMÍRU
Mezipotopní Civilizace (Osvícenství)

1675 Zničení Antické Unie
CELOSVĚTOVÁ POTOPA
pol. XVII. stol.
MATRIX
Předpotopní doba (Epocha obrození)

1509
ŠTĚPENÍ JEDINÉ SVĚTOVÉ DRŽAVY
Jediná světová Država / Antika

1342
APOKALYPSA
Počátek Kali Yugy
Raná antika Magna Tartaria

cca 500
POČÁTEK BUDOVÁNÍ ANTICKÉ CIVILIZACE
Védský a Lemurský projekt
Přechod na uhlíkový život

cca před 7528
ZNIČENÍ KŘEMÍKOVÉ CIVILIZACE
Vysoké vibrace

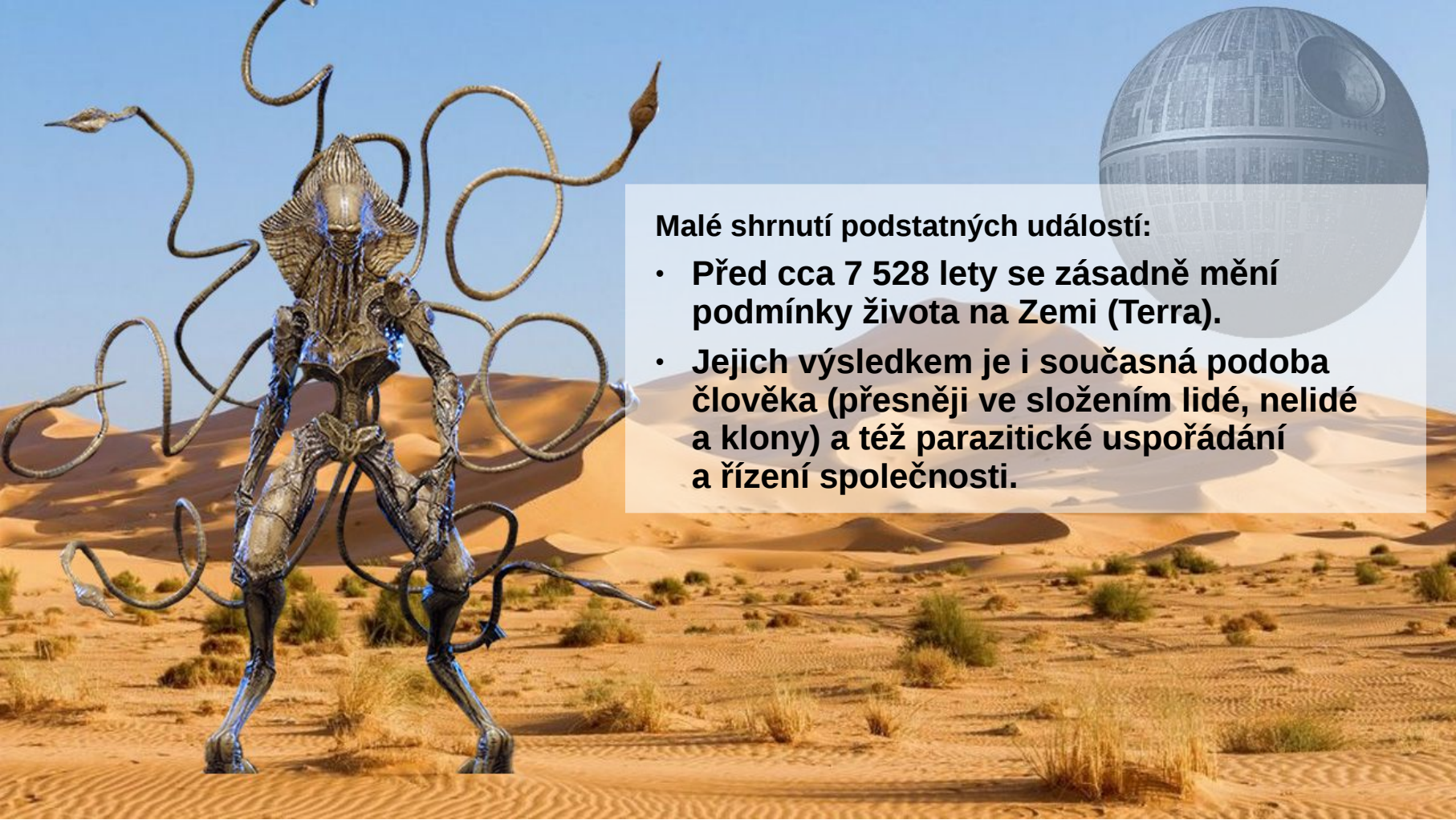

Malé shrnutí podstatných událostí:

- **Před cca 7 528 lety se zásadně mění podmínky života na Zemi (Terra).**
- **Jejich výsledkem je i současná podoba člověka (přesněji ve složením lidé, nelidé a klony) a též parazitické uspořádání a řízení společnosti.**

Důležité změny života na Zemi po I. katastrofě

- Původním „andělským projektem“ života na Zemi (Terra) byl život založený na křemíku.
- Křemík byl jediným prvek pro jakékoliv Tvoření.
- Do tohoto projektu se dostává Luna jako nosič parazitické invazní formy života.
- Před cca 7 528 lety Trojjediný (globální prediktor, velitel invaze, Jahve) vydává pokyn ke zničení křemíkového života.
- Původní projekt je „zamořen“ dalšími prvky, kromě původního křemíku a v tomto prostředí se zakládá zcela nový biologický život založený na uhlíku.

Další informace: Andrej Tjunjaev - Biela rasa v zániku

Z knihy „Кувырок Луны“: „Měsíc (Luna) není jen satelitem Země, ale také celým systémem lží, podvodu a planetárního zločinu.“

Důležité změny života na Zemi po III. katastrofě

Pohled Mojmíra a jeho rozbor současných událostí

Co víme o technice převzetí moci tzv. Třetí silou (tj. Trojjediným)

(tj. invazní parazitickou silou, což se nejprve uskutečnilo v astrálu, tj. v Nebi nad samotnou Terrou / Zemí, pak ve fyzické projevené realitě na Zemi samotné)

Je nutné si obrazně představit okamžik setkání dvou zcela rozdílných světů. Invazní horda projektanta Trojjediného (tj. otec, syn a duch svatý) se zde potkávala s vyspělým, ale velmi nezkušeným obyvatelstvem a vladaři, které bylo lehké po tisíce-rocích prožitých bez poznání peněz, lichvy, zákeřných prostředků ovládání a obchodních praktik – oklamat, ovládnout a podmanit.

Hlavní cíl parazitické invaze:

„Převzít plnou kontrolu a vlastnictví nad Zemí.“

Trojjediný je:

1. otec svých lidských dětí (klonů);
2. syn své invazivní matky (Luny);
3. duch svatý ve smyslu duchovní otec „myšlenky“.

Důležité změny života na Zemi po III. katastrofě

Pohled Mojmíra a jeho rozbor současných událostí

Pohled z hlediska Stvořitele Země (Terry)

V současné době převažují procesy, které aktivně řídí invazní horda Trojjediného (otec, syn a duch svatý).

Pokud základním záměrem Stvořitele je návrat k němu, pak Cestou je poznání a pochopení **Konů Stavby Světa**.

My, jako účastníci tohoto velkolepého projektu (zkušenosti růstu) se rozhodujeme buď pro **návrat ke Stvořiteli** tohoto projektu (Terra / Země), dále máme možnost tento **„biblický projekt“ svobodně opustit** a nebo jej svým životem a rozhodnutím podporovat (tj. kolaborovat).

Co víme o technice převzetí moci tzv. Třetí silou (tj. Trojjediným)

(tj. invazní parazitickou silou, což se nejprve uskutečnilo v astrálu, tj. v Nebi nad samotnou Terrou / Zemí, pak ve fyzické projevené realitě na Zemi samotné)

Je nutné si obrazně představit okamžik setkání dvou zcela rozdílných světů. Invazní horda projektanta Trojjediného (tj. otec, syn a duch svatý) se zde potkávala s vyspělým, ale velmi nezkušeným obyvatelstvem a vladaři, které bylo lehké po tisíce-rocích prožitých bez poznání peněz, lichvy, zákeřných prostředků ovládání a obchodních praktik – oklamat, ovládnout a podmanit.

Hlavní cíl parazitické invaze:

„Převzít plnou kontrolu a vlastnictví nad Zemí.“

Když člověk čelí zlu na této planetě a stane se uvědomělým, světlo vstupuje do buněk jeho bytosti a mění jejich frekvenci – pak pro něj platí:

„SCHOPNOST V SOBĚ NÉST SVĚTLO, JE PŘÍMO ÚMĚRNÁ VAŠÍ SCHOPNOSTI A ODVAZE VIDĚT TMU.“

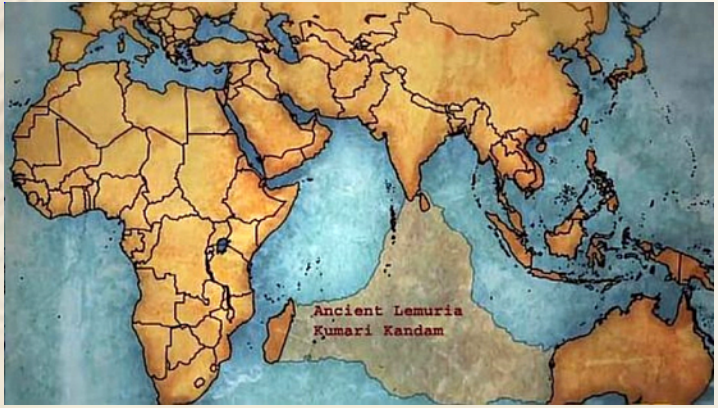

Kony Stavby Světa

Kon = Prvopočáteční jediná veškerá/úplná Skutečnost/Pravda. Podle Konů („Из ПоКон“) žili věky naši Předkové! ZáKon – je už jen to, co je Za Konem. Příklad:

1) **Vesmírný Kon nejkratšího vystupování po Zlaté Cestě Duchovního Vývoje.**
2) **Nikdo nemá právo narušovat biopole jiné Bytosti včetně zvířat.**
3) **Dobrovolně uzavřená smlouva** má vyšší platnost jako Kon. Znamená naše dobrovolné a vědomé konání, naše rozhodnutí. To, že to je z nevědomosti a zejména v naivitě, nemá na zodpovědnost žádný dopad.
4) **Kon svobodné vůle:** Nikdo nemá právo ovlivňovat právo výběru kohokoliv jiného, kromě sebe.

Uzavření mírové dohody ve Hvězdném chrámu před 7 528 lety

Po katastrofě před 7 528 lety došlo k velké apokalypse resp. **útoku Třetí síly na projekt andělské křemíkové civilizace.** Výsledkem byl rychlý zánik života, založeného na křemíku. Obnova života v původní verzi nebyla možná a tak vznikla „dočasná“ dohoda Světlých a Temných sila na Zemi (tj. **uzavření Mírové dohody ve Hvězdném chrámu**) za účelem obnovy poškozeného biosystému Země a obnovení nového života na bázi uhlíku.

Některé vybrané podmínky o rozdělení Země po zničení nejnižší křišťálové klenby:

1) Třetí síla (Trojjediný) se zavázala, že nikdy nebude vládnou bytostem s DUŠÍ a vyšším vědomím, tedy Člověku. Aneb pravidlo: **„Člověk nebude nikdy soudit (ovládat) Člověka, ale NeČlověk může Člověka soudit a ovládat.“**
2) Andělé terraformují kontinenty pro připravované bytosti na základě uhlíku.
3) Na severním pólu vzniká **Hyperborea** a tu osídlují potomci „andělské“ Evy – vzniká Védská KultUra (slunečný projekt); naopak projekt Trojjediného, tj. Rodina Noeho zakládá na jihu Země **Lemurskou civilizaci** (lunární projekt).

NAŠE NEZCIZITELNÁ PRÁVA – LIDSKÁ PRÁVA (Michael Tellinger)

Dovolte připomenout vám **vaše nejdůležitější nezcizitelná práva – vaše práva od Boha Stvořitele:**

- Při narození **jsme živé dýchající lidské bytosti** z masa a krve a s nekonečnou duší s nezcizitelnými právy.
- **Svoboda** není naše právo, **je to dar Boha Stvořitele každému z nás**, který nikdo nesmí napadnout nebo jinak jakýmkoliv způsobem poškodit.
- **Nikdo, ani žádná vláda, ani žádná korporace nesmí omezit naši individuální svobodu žádným způsobem.**

V rámci těchto práv platí **sada tří mravních principů**, které prošly testem času, a které stále představují základ integrity a cti pro lidstvo. Jsou jednoduše nazývány **PŘIROZENÝ MRAVNÍ ZÁKON**:

1) Nezabíjej ani neškoď druhým.
2) Nekraď ani neber, co není tvoje.
3) Chovej se čestně ve všem, co děláš a říkáš.

Přirozené a námořní právo (způsob parazita na podmanění lidstva)

Rozdíl mezi statutárním právem (zákony, vyhlášky) a zvykovým právem (common law)

Vakcína Covid-19 a zničení vlastního imunitního systému.

Poškození a narušení spojení Duch – Duše – Tělo (ego) za účelem připojení na UI.

Davově-elitářské uspořádání společnosti, složení lidstva a otázka:

Kam směřuji já (tj. co je moje skutečná volba a z toho odpovídající činy v této Realitě) a kam směřuje lidstvo (tj. jakou učinilo volbu většina společnosti)?
Rozdíl mezi **reálnými ději (Realitou)** ve společnosti a **osobními očekáváními**: Proč a jak se to podvědomě překrývá.

Na otázku jaká bude budoucnost lidstva na Zemi, vycházejí absurdní předpovědi...

Priority řízení společnosti (lidstva) podle Koncepce občanské bezpečnosti

	Uspořádání Državy (Kultura Slavjanů a Árijců)	Uspořádání Otrokářského systému (parazitní civilizace Temných a šedých)
1. Světonázor	**Světoponímání** Celostní mozaikové vnímání světa	**Světonázor** Kaleidoskopické částečné vnímání světa a nebo zcela pokroucené
2. Chronologie	**Dějiny** Přesný popis událostí lidstva, který umožňuje chápat příčinu a následek	**Historie** Částečně a nebo zcela vymyšlené události, osobnosti a filozofové
3. Ideologie	**Védské poznání** Moudrost Světlých Předků Slavjanů a Árijců	**Náboženství a filozofie** Uměle vytvořený systém náboženství a filozofií za účelem rozdělení lidstva a jeho ovládání
4. Ekonomika	**Vkládání své Duše do Tvoření** Výroba a bezparazitní směna výrobků a produktů	**Finančně-úvěrový systém** Přerozdělování vytvářeného bohatství od jejich Tvůrců směrem k parazitům
5. Drogy	**Kvalitní potraviny a přírodní léčiva pro plné zdraví a dlouhověkost**	**Genocida zdraví lidí prostřednictím potravin, očkování a zdravotnictví**
6. Zbraně	**Zbraně pro obranu Državy, Občin, Rodů a Rodin před parazity**	**Hromadění zbraní za účelem zachvácení energetických zdrojů oběti**

Védické resp. stavovské uspořádání společnosti

Davově-elitářské uspořádání společnosti

Kony Stavby Světa

Zá-Kony
a nakonec zhroucení „zákonů“

Nejvyšší aspirace dané společnosti určuje, zda se bude rozvíjet a nebo degenerovat.

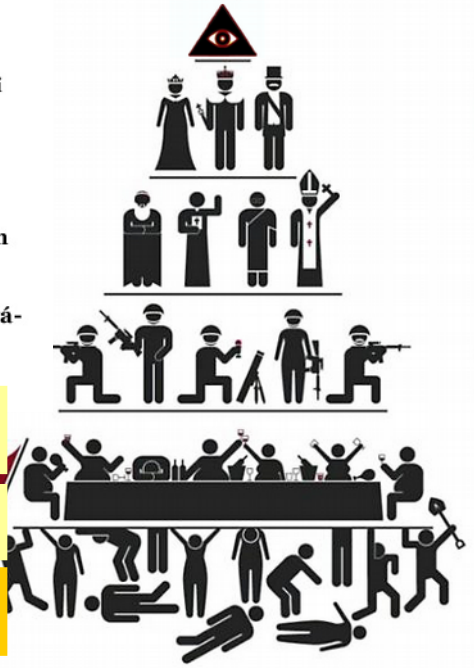

Mistr Ježíš a jeho Tovaryšstvo Ježíšovo (a jeho védické Učení tovaryšstva Ježíšova)

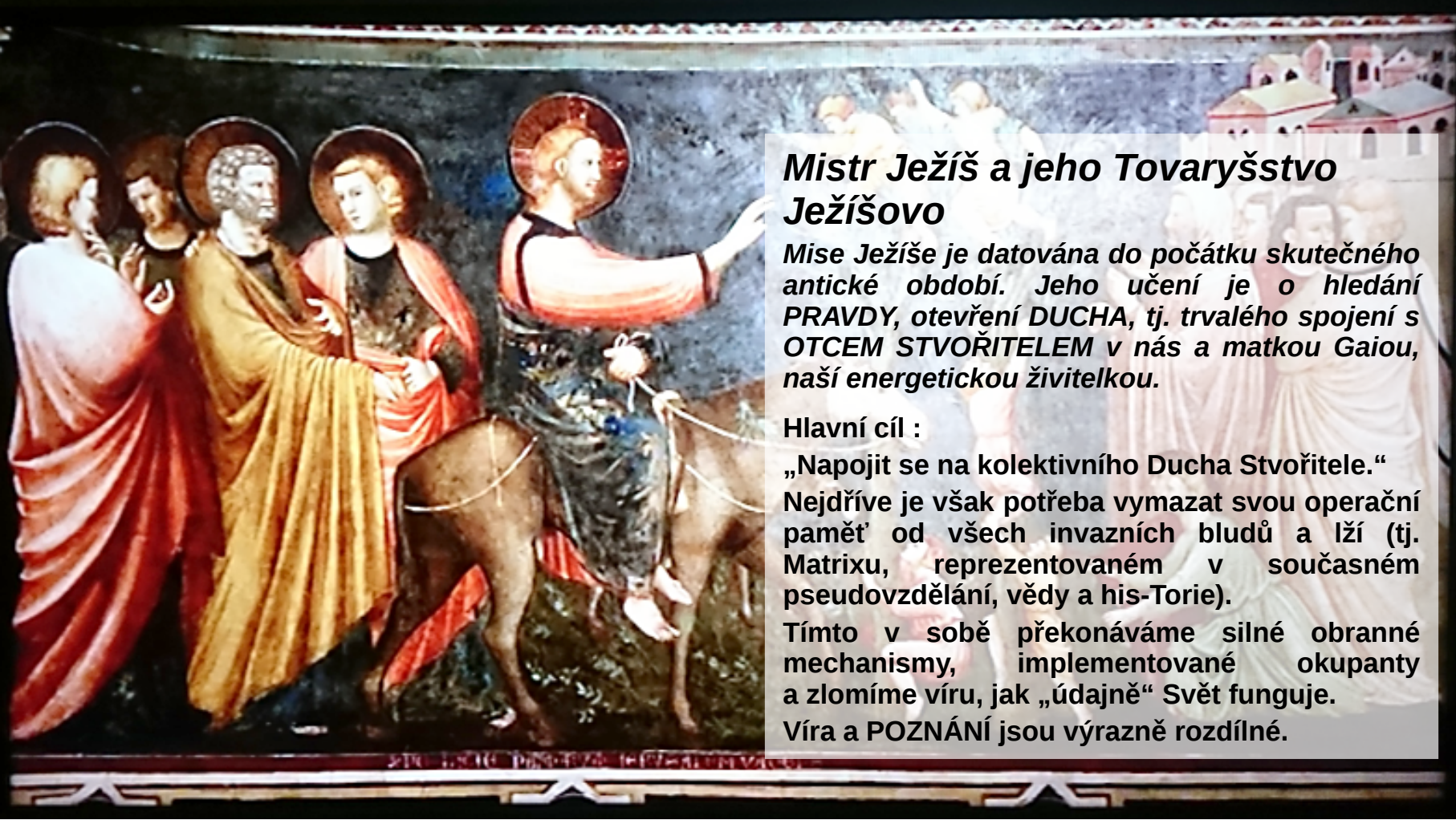

Mistr Ježíš a jeho Tovaryšstvo Ježíšovo

Mise Ježíše je datována do počátku skutečného antické období. Jeho učení je o hledání PRAVDY, otevření DUCHA, tj. trvalého spojení s OTCEM STVOŘITELEM v nás a matkou Gaiou, naší energetickou živitelkou.

Hlavní cíl :

„Napojit se na kolektivního Ducha Stvořitele.“

Nejdříve je však potřeba vymazat svou operační paměť od všech invazních bludů a lží (tj. Matrixu, reprezentovaném v současném pseudovzdělání, vědy a his-Torie).

Tímto v sobě překonáváme silné obranné mechanismy, implementované okupanty a zlomíme víru, jak „údajně“ Svět funguje.

Víra a POZNÁNÍ jsou výrazně rozdílné.

Přelomový rok 1790: Zničení Antické Védické společnosti

Před rok 1790 se mohlo do hisTORIE napsat absolutně cokoliv.

Tedy do doby před ustanovením **falešné královny Viktorie** církevnímy vyšníky na trůn (od 1790 zhruba až do roku 1840) se falšovalo naplno.

Potopa nezanechala mnoho stop a pokud ano, tak to pro zdecimované obyvatelstvo na mentální úrovni dobytka neznamenalo absolutně nic.

Až okolo roku 1840 bylo možné pozorovat **návrat nových narozených generací do mentálního normálu,** svět dostal lidštější podobu a už bylo nutné dbát i na realitu podávaných faktů žijícím národům.

Další umělé falzifikáty a konstrukty v hisTORII: Napoleonovy války, Svatá říše římská, Francouzská revoluce, příchod Slovanů do Evropy, původ Indiánů v Americe, plná falzifikace historie vzniku Ameriky, umělé šlechtické rody v Evropě a Rusku včetně Habsburků atd.

Přehled složení humanoidů na Zemi (projektu Terra)

Původní védizmus dokonce ještě i před poslední kataklyzmou, tedy ve vyšším astrálním energetickým pozadí, neměl s tímto členěním žádný problém. Vycházíme z genetického základu, odvozeného z Hyperborejského a Lemurského projektu.

Bytosti byli buď **řízené vyšším duchovnem** v taktovací frekvenci Gáje, anebo se naopak cítili být **dětmi Luny a současně dětmi projektu církve** – pak fungovali jen na nízkém energetickém pásmu a stačilo jim **jejich základní ego** a **základní genetické predispozice na ovládání strachem a nekritickou důvěrou vůči svým elitám**. To je jeden z faktorů, který přetrvává dones a na základě toho můžeme **dešifrovat nelidi**. Základní členění tedy je:

- **Lidé** jsou bytosti, které získali vyšší vědomí a usilují o souzvuk se stvořitelským principem. Aktivovali svou hypofýzu.
- **Nelidé** jsou bytosti, které nechtějí, anebo nemohou v **současném stavu astrálu** získat vyšší vědomí. Ale **mají** tuto možnost, pokud jim nezničili **hypofýzu** záměrné vlivy chemie, léků, propagandy, „vzdělávaní“, parazitů v těle, vlivy „doporučené“ potravy, konzumní životní styl a cílené degenerativní změny aplikované současným systémem za účelem blokování **možnosti probudit se**.
- **Klony** jsou bytosti cíleně vybírané na ovládnutí postkataklyzmatického světa. Jejich **možnost probuzení** je daná stupněm postupného genetického křížení (původně v katakombách) s ostatními formami bytostí a tak **je poměrně malá**. Ale nelze ji úplně vyloučit. Jsou cílem v hledáčku globálního prediktora (tj. Trojjediného), který na ně zaměřuje v současnosti svou pozornost, odhaluje jejich charakter, aby mohli byť veřejně eliminovaní. Utrhli se totiž z jeho řízené kontroly a škodí už i invazním elitám.

Všichni **nelidé** nemusí být zlí a zákeřní, spíše jsou nekriticky poslušní a neskutečně důvěřiví v určitém pro invazní doktrínu potřebném směru. Ale když nejsou zlí a zákeřní, nemůžou se pak stát elitami ve své duchovní obci.

První, tedy **„světelná“ skupina Lidí** před kataklyzmou naproti tomu vždy cítila nutkavou potřebu zvyšovat svou navázanost na pramatku Gáju, neboť viděli, jak se jim tímto otvírá cesta k Poznání a Vyššímu vědomí, tvořenému **sdíleným vědomím Stvořitele**.

Cílem řízené kataklyzma bylo logicky odstranit fungující Védický astrální svět i s technologiemi komunikace (přirozeností nastavení okolního prostředí) s vyšším duchem.

Ale já se osobně domnívám, že až tak velmi na nás původní **skutečný Stvořitel** nedohlížel, neboť by nás nemohl nechat **posledních 230 roků žít bezdůvodně v tomto podvodu, ve kterém nyní žijeme.**

To je určitě proto, neboť ho do našeho vnitřku tvrdohlavě nechceme pustit a s ním komunikovat, neboť on může vidět a vědět pouze skrze nás...

A vládne nám naopak ten – Trojjediný, který se za „Stvořitele“ jen vydává a řídí lidstvo skrze vyvolený národ.

Původní slovenský text:

Ale ja sa osobne domnievam, že až tak veľmi nedozerá, lebo by nás nemohol nechať posledných 230 rokov žiť bezdôvodne v tomto klamstve, v ktorom teraz žijeme.

To určite preto, lebo ho do nášho vnútra tvrdohlavo nechceme pustiť a s ním komunikovať, lebo on môže vidieť a vedieť len skrze nás...

A vládne nám ten, ktorý sa za Stvoriteľa len vydáva a riadi cez vyvolený národ.

Výsledná úroveň spoločnosti je zatiaľ asi všeobecná spokojnosť…

Preto z toho vychádza jediná možnosť. Ľudia sa musia hromadne, sami, dobrovoľne a vo väčšine prebudiť a uvedomiť si ako vlastne žijú a povedať si, či to naozaj neide aj nejako ináč...
Ale potom vyvstáva otázka, čo stými, ktorí sú a budú vždy spokojní stým čo máme a tých je údajne aj tak absolútna väčšina. Nuž potom asi niet východiska, len sa znova rozdeliť na osvietených a neosvietených. Človek nemá morálne právo budiť iného človeka v jeho príjemnom slastnom spánku…

Možnost zapojit se do studia PDF dokumentů. Kontakt na sati@volny.cz

Podivné vypálení jiných měst Ameriky
a Rusku jako v Chicagu roku 1871

Zánik Jenisejska 27.srpna 1869

Гибель Енисейска 27 Августа 1869 г.

(Съ наброска нашего корреспондента, рисовалъ Н. И. Соколовъ, гравировалъ Л. А. Сверкиновъ.)

Založené požáry na Sibiři zachycené z nízké oběžné dráhy.

Požár v Amazonii zachycený z nízké oběžné dráhy.

„Útok z vesmíru“ ??? a nebo podivné lesní požáry

Není vám něco divné na požárech v Kalifornii viz obrázky?
Copak ty stromy jsou nehořlavé?
Další požáry se odehrály v srpnu 2019 na jiných částech Ameriky, Austrálie, Amazonského pralesu a tajgy na Sibiři viz...

Podivné lesní požáry v Kalifornii

Požár v Grónsku.

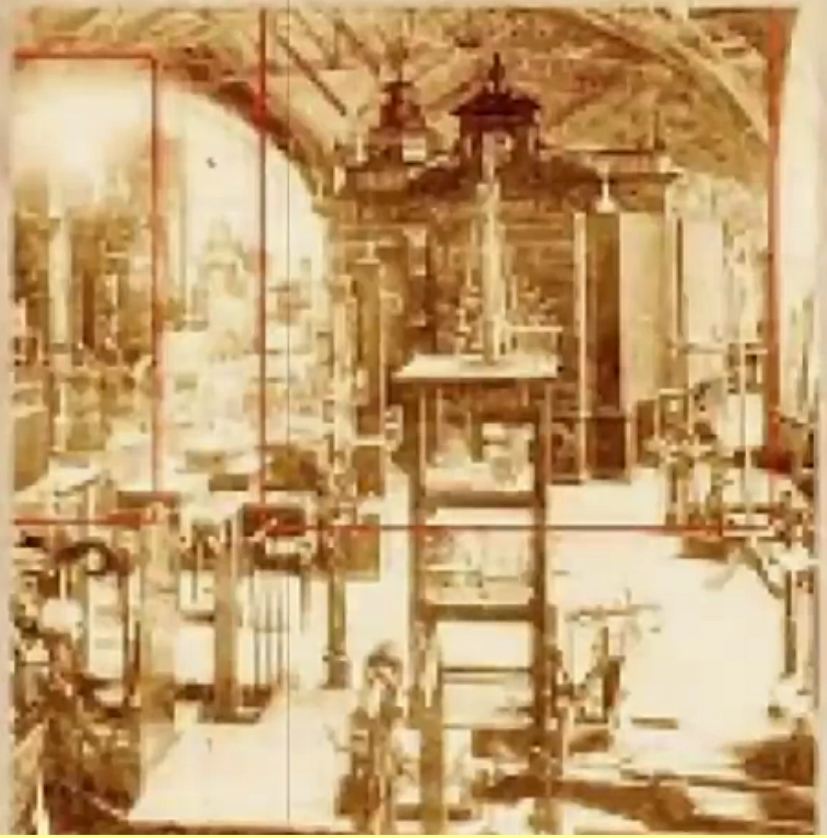

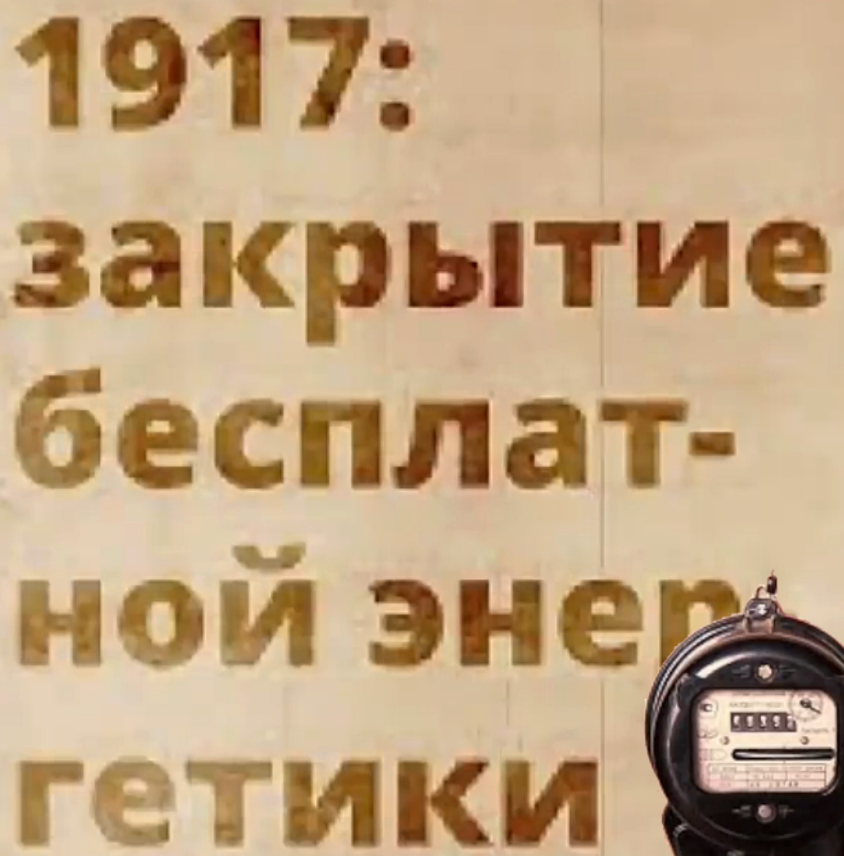

V roce 1918 došlo ke kvantovému skoku a tzv. **„znovuelektrifikaci“** Země včetně souvisejících negativních událostí a vlivů.

A všímáte si? 1917 – Španělská chřipka a rádio
2019 – Covid-19 a 5G

Je vše pouze náhoda?

Dr. Thomas Cowan dává současnou epidemii za vinu právě 5G sítím: https://cdn.lbryplayer.xyz/...

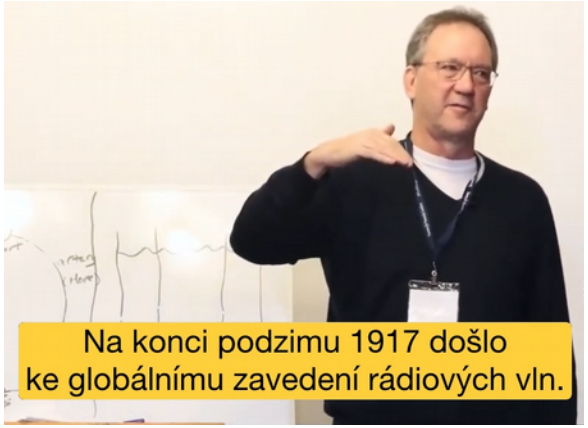

Joseph Scaliger (1540 – 1609) vymyslel koncepci HisTorie (tj. FILTR ZNALOSTÍ) se všemi souvisejícími principy, jako je vývoj Země a národů a to až do 16. a 17. století.

Takto se vyprojektovaly neexistující Římská, Řecká a Franská říše, zkreslila se Antika a konalo se neexistující „stěhování slovanských národů“. Vymysleli se „klasičtí“ řečtí a římští autoři, a středověké kroniky.

Cílem je skrýt tisíciletou Državu Slavjanů a Árijců a to Rassénii, Velkou Skýtii a Velkou Tartárii, a toto období překrýt historickým falzem tzv. západní civilizace.

FILTR NAUKY za účelem vytvoření monopolu na Poznání, včetně poskytování vzdělávání, zkreslení Dějin včetně odmítnutí nálezů předkládaných o minulosti, falšování archeologických nálezů, chronologie knih, uměleckých děl, mincí, vkládání listů do letopisů, kronik. Podsouvání textů napsaných ve jménu jiných autorů. Falšování současného přírodovědeckého výzkumu v chemii, biologii a ostatních vědách.

Obnovení systému Državy – života v souladu s Kony Stavby Světa, Kony Rita a Přírodou na Midgard-Zemi. Nastolení spravedlivého života podle Védského Světoponímaní, včetně Kopného práva.

Badatelé **Anatolij Timofejevič Fomenko** z Ruska a **Marián Kapolka** ze Slovenské republiky se zabývají stejným tématem jako my.

Fomenko zmínil Scaligeryho jako velkého falzifikátora dějin. Marián Kapolka porovnával pohyby nebeských těles se záznamy v kronikách na jejich základě zjistil, že se datace v kronikách rozcházejí s časovými pohyby nebeských těles.

Jak hluboce jsme schopni připustit, že nás podvádí a že je to skrze reálný Matrix?

Návrat k Védickému uspořádání společnosti, tj. odstranění současného parazitického systému

Tato epocha změny nastala v roce 1996 s ukončením nadvlády období Lišky.

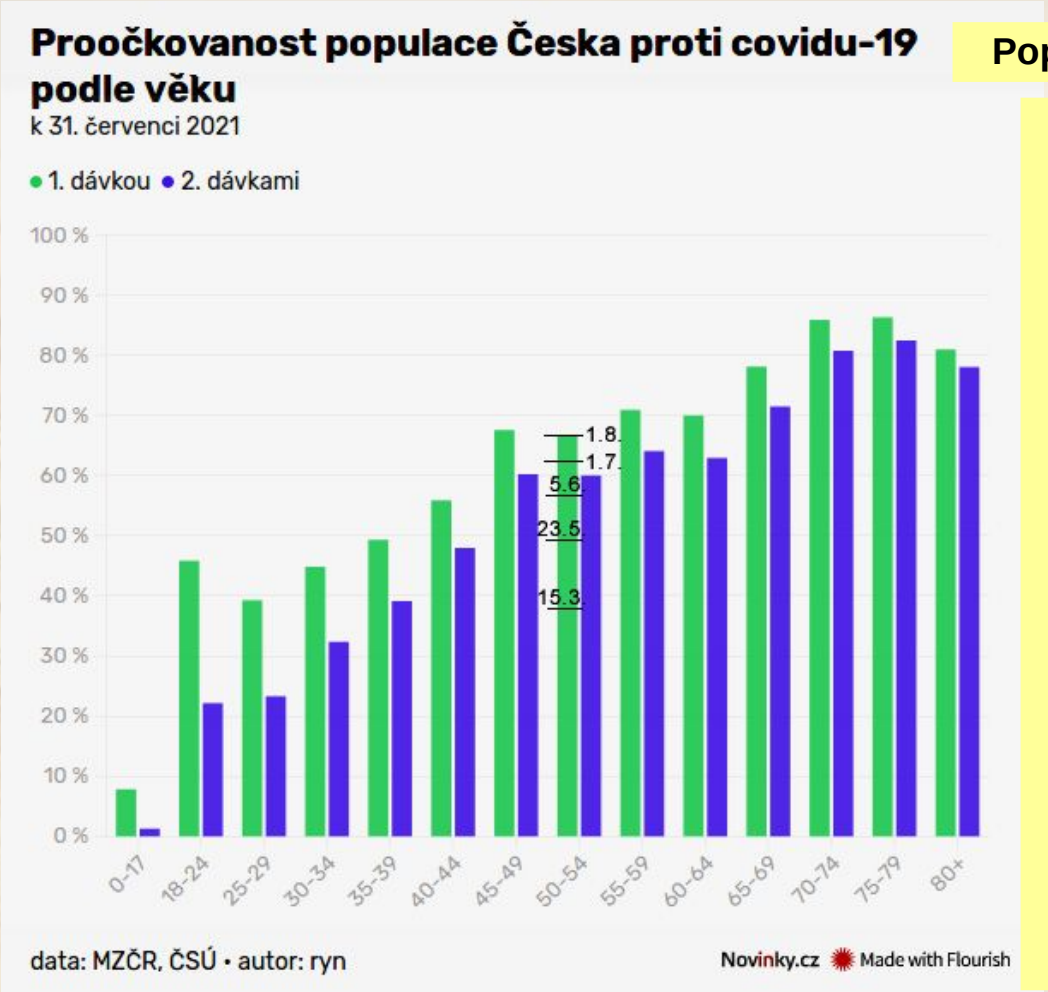

Popis Reality společnosti a učiněné volby

Informace a zdůvodnění proč vystoupit PROHLÁŠENÍM ze systému nejprve stát se a následně prohlásit se „Živým Člověkem“.

Velmi zajímavá a závažná informace v souvislosti s Námořním právem a taky částečná odpověď na otázku proč se stát ŽIVÝM ČLOVĚK !

V roku 2013 nejvyšší soud v Spojených států rozhodl, že lidskou DNA není možné patentovat, protože je produktem přírody. Na konci rozhodnutí však nejvyšší soud rozhodl, že **pokud by jste změnili lidský genom pomocí mRNA vakcín (které se v současnosti používají), je možné tento genom patentovat**.

To znamená, že každý, kdo se dal očkovat, je nyní technicky patentovaný a něco, co je patentované, je vlastněné a bude spadat pod definici trans člověka.

Tito lidé, kteří jsou právně identifikovaní jako **trans lidé**, nemají přístup k lidským právům ani k žádnému právu poskytovanému státem. Je to proto, že **nejsou klasifikovaní jako 100 % organičtí anebo lidští**.

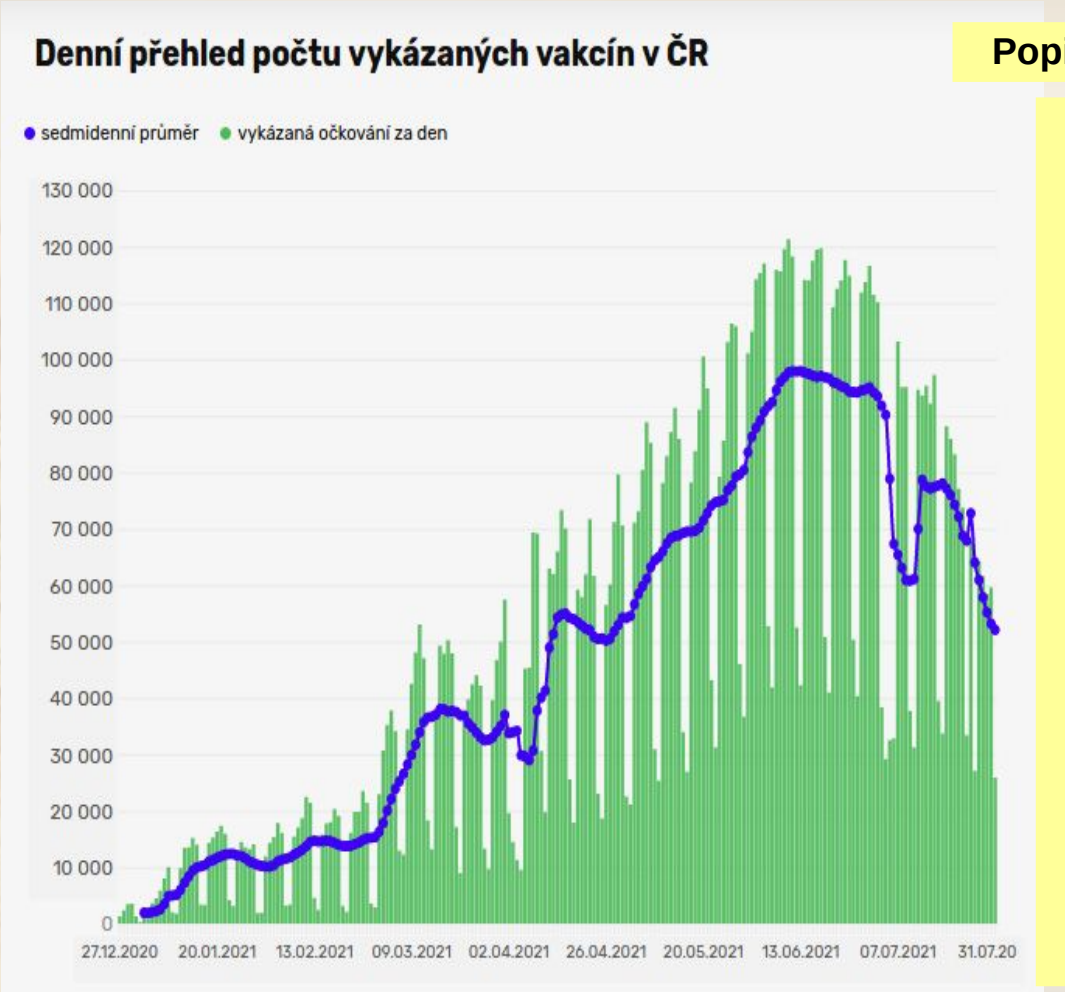

Popis Reality společnosti a učiněné volby

1) Počet nově očkovaných významně ubývá za stávajících podmínek „dobrovolnosti očkování“.
2) Nad věkem 50 let dochází jen k cca 5 % nárůstu nově očkovaných.
3) Naopak ve věkovém rozpětí 18 až 34 let dochází ke zvýšenému zájmu o očkování.
4) K datu 1.8.2021 jsou dle webu Seznam.cz „Ukončená očkování jsou u 4 838 704 osob“. Tedy jde o 45 % české populace.
5) Česká vláda chce proočkovat cca 70 % obyvatelstva.

AERONET.CZ (1.8.2021): A je to oficiálně: Studie CDC zjistila, že 74% všech nových případů Covid-19 postihuje plně očkované osoby, které mají dvě dávky mRNA vakcín! Pfizeru minulý rok v říjnu během interní prezentace FDA unikl seznam vedlejších příznaků vakcíny! Na prvním místě je vedlejším příznakem nemoc Covid-19, na druhém místě je smrt, na třetím poruchy těhotenství a teprve poté následují další příznaky! Celý článek...

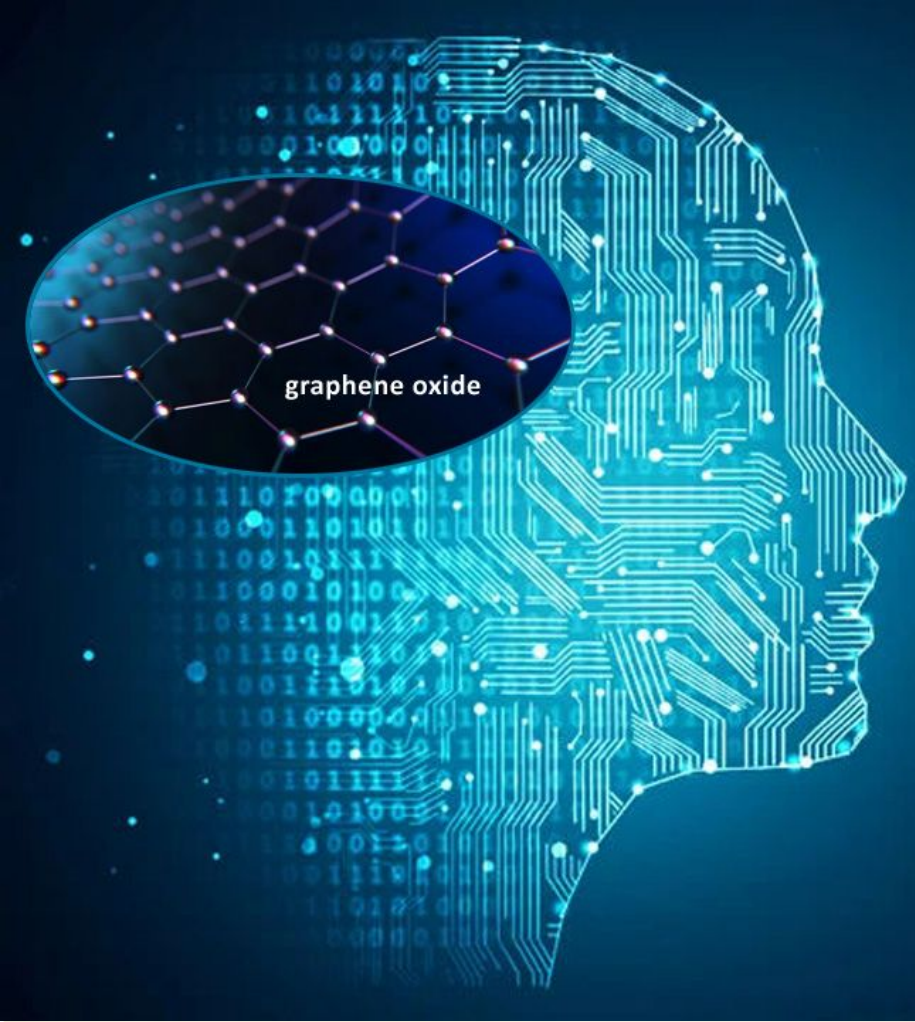

Co způsobuje vakcinační dávka oxidu grafenu v těle člověka?

Oxid grafenu je prudký jed. Způsobuje totální devastaci organizmu na buňkové úrovni. **Postupně přizpůsobí biologické tělo požadavkům umělé inteligence**, vyžene duši z těla, odpojí tělo od božské podstaty, zakotví tělo navždy do materializmu a třetí hustoty (3D). Je zodpovědný za ztrátu lidských vlastností, které dosud odlišovali člověka od stroje a pod.

Grafen je jedna z nejpevnějších látek na planetě, ale hlavně má fenomenální elektrické a fyzikální vlastnosti. Je supravodivý i při běžné teplotě lidského těla a silně magnetický. To předurčilo tuto látku jako ideální stavební prvek pro transformaci lidské bytosti na biorobota.

Oxid grafenu se dostane do každé buňky lidského těla a vytvoří tam **elektro-biologické rozhraní**. Je to podobné rozhraní jako síťová karta v počítači, která umožňuje jeho připojení do internetu.

Zdroj: www.jnet.sk/sk/informacie/blog/Kovid-grafen-a-co-este_4382

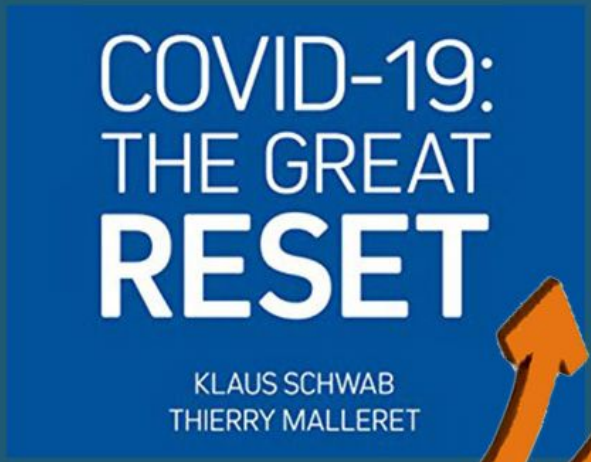

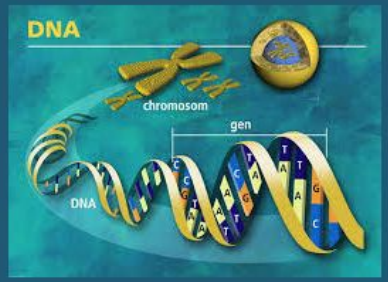

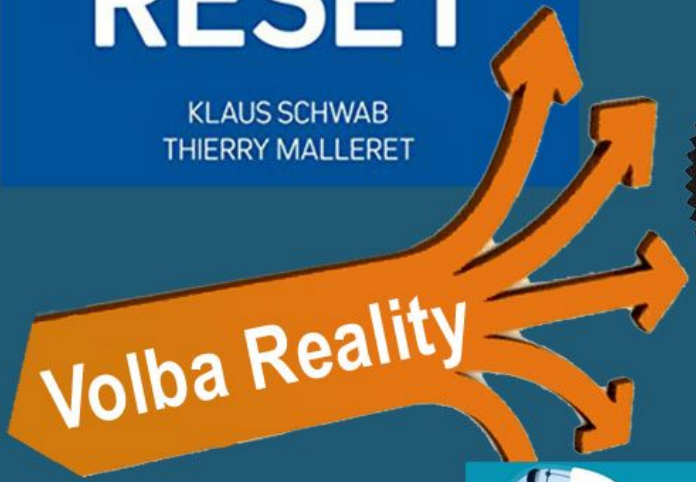

Jaká bude budoucnost?

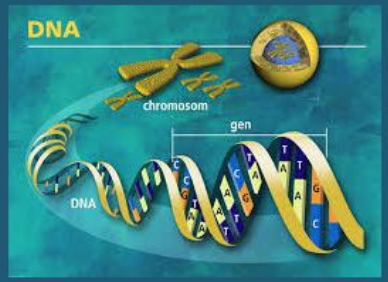

Okolnosti naznačují, že **právě teď skládáme důležitou maturitu z několika maturitních otázek, což mj. odhaluje i úroveň chápání společenských procesů,** a to poctivě každý za sebe...

virus či parazit covid 19, nošení roušek, PCR testy, lockdowny, vakcinace, covidové pasy, pozměnění/poškození lidské DNA, sterilizace, a ochránění dětí před touto zvráceností.

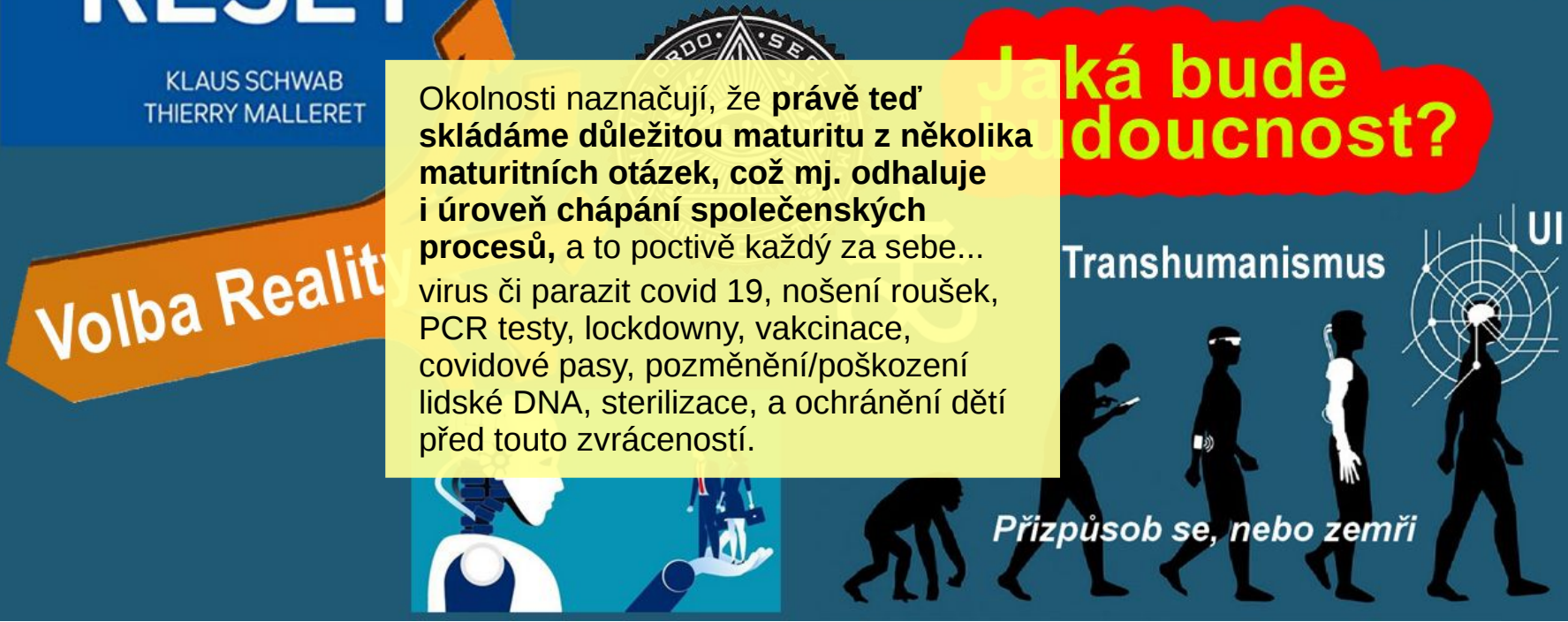

MATRIX

Filtr znalostí, parazitický systém

SVĚTELNÁ MATRICE

Kony Vesmíru, Tvoření

Námořní právo
Církevní právo
Římské a obchodní právo
Svěřenecké fondy
Fiktivní právnická osoba/společnost

Rozdělení Realit v průběhu 2 let?

Zvykové právo
Bytostné právo
Přirozená nezcizitelná práva
Sdílený tvořivý prostor planety Země
Sebe-Vědomý ŽIVÝ Člověk

MATRIX

Filtr znalostí, parazitický systém

SVĚTELNÁ MATRICE

Kony Vesmíru, Tvoření

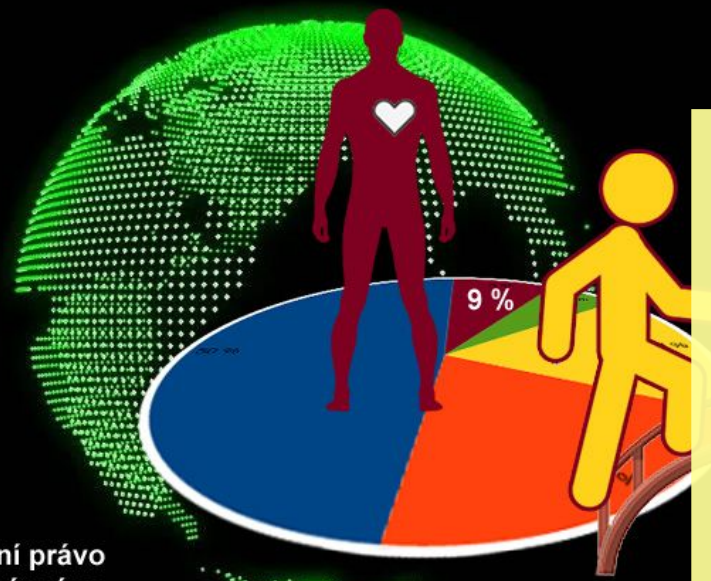

Svobodná vůle

Po mnoha úspěšně zvládnutých zkouškách se probouzí skutečný **ŽIVÝ ČLOVĚK**.

Zná Kony Stavby Světa a skutečné Dějiny a koná svá rozhodnutí v souladu s nimi a navazuje na dílo svých Předků a Rodu.

Plně převzal odpovědnost za svůj život, svou Rodinu a svěřený životní prostor. Ví, že za toto je odpovědný přímo Stvořiteli a nikoliv vládnoucím parazitům (viz papírová prohlášení ŽČ).

Může uplatnit vlastnictví na tuto planetu Země (Terra) na základě znalostí skutečných Dějin a ve zvolené kontinentální části pevniny má právo **vyhlásit Védický prostor pro sobě rovné**.

Pro sladění a spolupráci v nové společnosti je podmínečné, **aby všichni sdíleli podobnou zkušenost, stejnou dějinnou paměť a stejný světonázor (světoponímání)…**

Roztříštěnost je destruktivní a vede pouze k živoření nikoliv k rozvoji.

Námořní právo
Církevní právo
Římské a obchodní právo
Svěřenecké fondy
Fiktivní právnická osoba/společnost

Rozdělen

Zvykové právo
Bytostné právo
Přirozená nezcizitelná práva
Sdílený tvořivý prostor planety Země
Sebe-Vědomý ŽIVÝ Člověk

MATRIX

Filtr znalostí, parazitický systém

1) Vakcinací se geneticky **pozmění původní lidská DNA,** což zásadně mění genetickou a jemnohmotnou podstatu člověka – ztráta spojení Duše a Těla.
2) **Ztráta dovolání se Listiny základních (lidských) práv a svobod**, tj. zničení původní podstaty ŽIVÉHO ČLOVĚKA.
3) V Matrixu dojde k úplnému **zhroucení původního ŽIVOTA**.

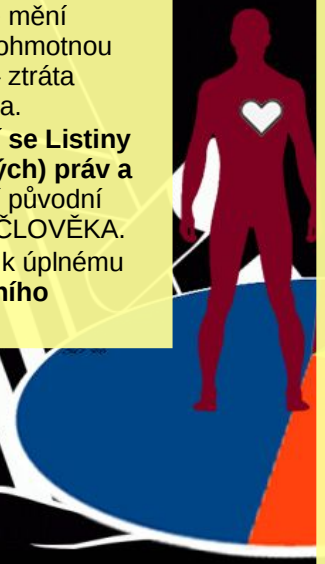

Námořní právo
Církevní právo
Římské a obchodní právo
Svěřenecké fondy
Fiktivní právnická osoba/společnost

...PODLE ICKA ÚZCE SOUVISÍ S PŘECHODEM OD **ČLOVĚKA 1.0** K **ČLOVĚKU 2.0**, V JEHOŽ TĚLE UŽ JE ZNAČNÁ PŘÍMĚS SYNTETIKY

Součástí této agendy je **zastavit rozmnožování člověka 1.0** – a jsme zpět u žen, které po očkování proti covidu nebo po úzkém kontaktu s očkovaným člověkem trpí nepravidelnostmi menstruačního cyklu, tzn. je dotčen jejich reprodukční systém.

Záření z EM přístrojů nadto **ovlivňuje kvalitu krve** – po dlouhodobém vystavení se krvinky shlukují do jakýchsi provazců a riziko vzniku sraženin roste.

Po očkování vakcínou Covid-19 se člověk stává **„geneticky upraveným“** a tedy majetkem patentů farmaceutických korporací.

Rozdělení Realit v průběhu 2 let?

SVĚTELNÁ MATRICE

Kony Vesmíru, Tvoření

Skupiny ŽIVÝCH ČLOVĚKŮ uplatnily vlastnictví na tuto planetu Země (Terra) podle znalostí skutečných Dějin a ve zvolené kontinentální části pevniny vyhlásili **VÉDICKOU ÚSTAVU** a založili **Védický prostor pro sobě rovné**.

Zvykové právo
Bytostné právo
Přirozená nezcizitelná práva
Sdílený tvořivý prostor planety Země
Sebe-Vědomý ŽIVÝ Člověk

Pokud by měl mít tento pořad smysluplné pokračování, je potřeba si zodpovědět:

- „Potřebujeme znát a používat pravdivou CHRONOLOGII dějin a nebo se bez ní obejdeme?“
- „Potřebujeme znát, podle jakých Konů probíhal a bude probíhat život a vývoj na ‚ploché zemi‘ Terra?“
- A jaké procento lidí toto zajímá a chce podle toho žít? A pokud chce, má prostředky pro takový život?

Závěrečné shrnutí a zamyšlení

1) Důkazy globálních apokalyps
2) Jejich vliv na vývoj lidstva a existence „Třetí síly“
3) Důkazy obydlení planety globální tzv. antickou civilizací
4) Existence a využívání „volných energií“
5) Jak rozpoznat skutečné dějiny od zfalšované hisTorie
6) Vliv zfalšované hisTorie na paměť, zkušenost a vývoj lidstva, tj. vliv na naši BUDOUCNOST
7) Zkrácení původní délky života na současných cca 80 let za účelem neustálého častého obměňování generací a zablokování možnosti si předávat zkušenosti dlouhodobého charakteru cca 150 – 200 let.
8) Jsou roky 2020 / 2021 současnou apokalypsou a zničením původního lidského (na uhlíku založeném) genomu?
9) Odkud vždy přišlo nové obyvatelstvo na osídlení? Kde předtím byli?
10) Proč opětovně dochází k vymazání civilizace? Komu to slouží?
11) Čeho civilizace dosáhly, respektive, co neměly vědět, umět, znát?
12) A my? My už jsme poslední? Zotročí nás? A proč?

Odkazy na zdroje informací

Ломоносов о слоях земных. Его знания не реальны для XVIII века

(https://zen.yandex.ru/...)

Povodně, potopy, apokalypsy, změna výšky hladiny moře, původní křemíková a následně uhlíková civilizace

Анапа-невероятные допотопные артефакты

(https://zen.yandex.ru/...)

Princip vzniku jednotlivých potop.

Zkáza Velké Tartarie – 17. část

https://celostnivzdelavani.cz/zkaza-velke-tartarie-17-cast

Založení/obsazení Sankt-Petěrburgu a podle oficiální historie způsobil Petr I. v roce 1703 a za hlavní město Ruského impéria je prohlásil v roce 1712. Poté maličké **„impérium“ Romanovců-Holsteinů-Oldenburgů** vyráží na zábory nejbližších území. Postupně se dostalo až k Volze a pak se poprvé pokusilo obsadit Moskvu a jí kontrolovaná území v roce 1773 ve válce s Moskevskou Tartárií.
Po roce 1812 dochází ke změně klimatu, k níž došlo viditelně na tři roky v Evropě a části Severní Ameriky, způsobené podle mého názoru masívním bombardování úlomků meteoritů. Bylo s konečnou platností zničeno území západní Sibiře, čímž přestala existovat Velká Tartárie.

Хронология событий катастрофы 17 / 19 века

www.youtube.com/watch?v=50OFtRHO7Kc

Popisuje důkazy a možné vysvětlení nedávných katastrof.

Кто такие Ленин,Троцкий и Гарибальди на самом деле? Красная революция Ротшильда 1848. Часть I

https://zen.yandex.ru/media/id/5e8c8f08e4ab702789ae88a6/kto-takie-lenintrockii-i-garibaldi...

Revoluční události 1848-52, vzestup moci Britského impéria a potopa na konci 17.století.

Глобальные катастрофы недалекого прошлого все-таки были

https://zen.yandex.ru/media/id/5e8c8f08e4ab702789ae88a6/globalnye-katastrofy...

Санкт-Петербург построен в XVIII веке на руинах неизвестного античного города (https://zen.yandex.ru/...)

Odkazy na zdroje informací

Audio soubory z PDF podkladů pro studium (soubory ke stažení)

https://uloz.to/folder/DzLfJWblO14s/name/hisTorie-Zeme-jinak

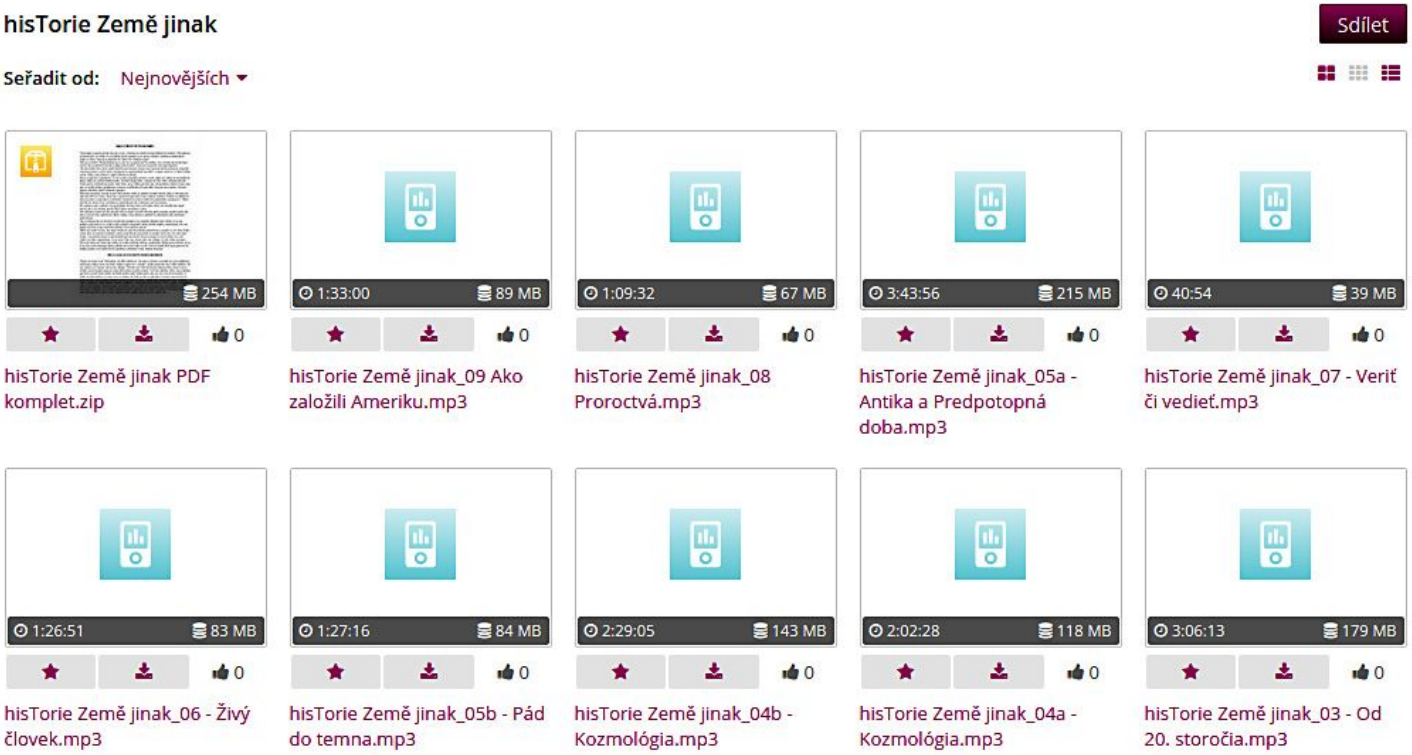

Možnost pokračovat ve studiu „Chronologie dějin lidstva“

Kontakt pro zapojení do studia a získání studijních materiálů v PDF:

Ing. Mojmír Mišun, sati@volny.cz

Počítá se s možností osobního setkání, konzultací, besed a společného prohlubování poznání skutečných Dějin.

Ing. Mojmír Mišun
Libor Domas

Mail: sati@volny.cz

FB: Duchovní vzestup skrze pozemskou zkušenost

2008 / 2021

ZNIČENÍ BOŽSKÉ LIDSKÉ DNA
KONEC KALI YUGI

Naše období

1790 Zničení Védické společnosti

PLOŠNÝ DOPAD ÚLOMKŮ Z VESMÍRU

Mezipotopní Civilizace (Osvícenství)

1675 Zničení Antické Unie

CELOSVĚTOVÁ POTOPA
pol. XVII. stol.
MATRIX

Předpotopní doba (Epocha obrození)

1509

ŠTĚPENÍ JEDINÉ SVĚTOVÉ DRŽAVY

Jediná světová Država / Antika

1342

APOKALYPSA
Počátek Kali Yugy

Raná antika
Magna Tartaria

cca 500

POČÁTEK BUDOVÁNÍ ANTICKÉ CIVILIZACE

Védský a Lemurský projekt

Přechod na uhlíkový život

cca před 7528

ZNIČENÍ KŘEMÍKOVÉ CIVILIZACE

Vysoké vibrace

NEW ORDER a Velký reset verz. obnova původní celosvětové Imperie

1989 Evropské majdany a přeformátování Východní Evropy podle tzv. západních hodnot
1938-1945 Druhá světová válka: Podivná spolupráce Německa a Ruska proti komu?
1920-1930 Hromadné ničení archivních dokumentů v SSSR a vytváření další verze HisTORIE
1914-18/21 První světová válka + Bolševická revoluce v Rusku: Občanská válka proti?
1881 Volné energie vystaveny v pavilonu úspěchů elektřiny na světové výstavě v Paříži.
od 1790 Radikální změna a zhoršení životních podmínek na Zemi a poškození energetického pole.

Počátek britské Imperie, válka proti celosvětové Imperii a majdany 1848

1812 / 1815 až 1819 Kataklyzmatický zlom (vylidnění a jaderné ochlazení), tzv. **„mezipotopní civilizace“.** Projekt vymazání paměti lidstva, přepsání HisTorie a vytvoření nových jazyků. Po **celosvětové potopě 50 m** došlo k znovuosídlení a zmapování prakticky celého světa. Likvidace přeživších kořenných lidí. Odkopání Egypta a Říma. Vznik křesťanství, tzv. „Napoleonských válek“ a Námořního práva.

Konec antické civilizace (Antické Unie svobodných států a Hyperborey)

1598 až 1613 Smuta nebo Období zmatků (také Vláda samozvanců, Smutnoje vremja). Vymřela dynastie Rurikovců a po ní nastoupili Romanovci – válka proti globální civilizaci? **Obnova védické společnosti. 1600-1603 Roky bez léta** podobné „jaderné zimě“ | Vysoce vyspělá antická technika.

Počátek křesťanských událostí a védický restart za vzniku Velké Tartárie

Počátek **Tovaryšstva církve svaté** a ambice „samozvaných rodů monarchů“ ovládnout světovou Imperii. Snaha vytvořit Svatou říši římskou. Odezvou vzniká **Tovaryšstvo Ježíšovo**. Proti Tovaryšstvu církve svaté ostře vystupuje Védická společnost vedená **J. Husem** (1370 – úmrtí neznámé).

Trojská válka, bitva na poli Kurukšetra

1329 – 1332 Zničení „globální civilizace“ na celé Zemi (pravděpodobně antické civilizace ovládající pokročilé technologie, volnou energii a cestování do vesmíru). Védské? Bombardování z vesmíru? Byl Karel IV. ? (1316, Praha – 1378, tamtéž) – snaha židokřesťanství vyprojektovat Svatou říši římskou.

Po zničení křemíkové civilizace na Zemi život restartuje na bázi uhlíku

Na severním pólu **vzniká Hyperborea** a tu osídlují potomci „andělské“ Evy – vzniká Védská KultUra (slunečný projekt); konkurenční **parazitický projekt Trojjedinného** (Jahve; otec, syn a duch svatý), tj. rodina Noeho zakládá na jihu Země **Lemurskou civilizaci** (lunární projekt).
Podepsání **Mírové dohody ve Hvězdném chrámu** a zahájení **terraformace kontinentů** na Zemi.

Původní projekt vysoce vyspělého křemíkového života na Zemi (Terra)

Pod kupolemi v projektu Terra byly vysoké vibrace (energie), tlak plynů a vysoké teploty.
V podstatě **je to projekt Andělů ve vysokých vibracích Země**, kde se tvořilo a zhmotňovalo myšlenkou. Posléze byl projekt **napaden invazní skupinou parazita** (nosičem byl měsíc Luna).

DŮKAZY POTVRZUJÍCÍ HISTORICKÉ PERIODY KLÍČOVÝCH UDÁLOSTÍ

Zdroj:
AISPIK (Oleg Pavlyuchenko)
www.youtube.com/channel/UCepPgPC1WzzWcjcrzU_vqcg

SVĚTOVÁ POTOPA
Trojská válka
Bitva na poli Kurukšetra
Bitva Atlantů

ŠTĚPENÍ JEDINÉ SVĚTOVÉ DRŽAVY
Křesťanské události

ANTICKÁ POTOPA
Završení období antiky
Počátek vedoucí pozice „Svatého Říma“

GLOBÁLNÍ KATASTROFA poloviny 19. století
Rozpad Svatého ŘÍMA
Počátek Anglo-saského období
Období katastrofy – na kalendáři byl 1824

Současnost – UKONČENÍ Kali Yugy?
Začátek rána Svaroga

Zdroj:
Milan a Stano
(podle zaslaných PDF studijních materiálů)

BIBLICKÁ POTOPA
Před 7 528 došlo ke zničení křemíkového života

Potopení Atlantidy během starověku
Pravděpodobně lokální potopa, jejíž období ukončilo Husitské hnutí

Celosvětová globální potopa
Dočasné zničení Velké Tartárie během 15. století

Celosvětová globální potopa
Roku 1790 zničení védické civilizace (Antické Unie svobodných států a Hyperborey)

ZNIČENÍ BOŽSKÉ LIDSKÉ DNA
2020/2021 NEW ORDER, Velký reset, Covid-19 a snaha připojit lidstvo na UI

Kosmologie a skutečný tvar Země (Terry)

Zimní olympijské hry 2018 (hologram ploché země s klenbou)

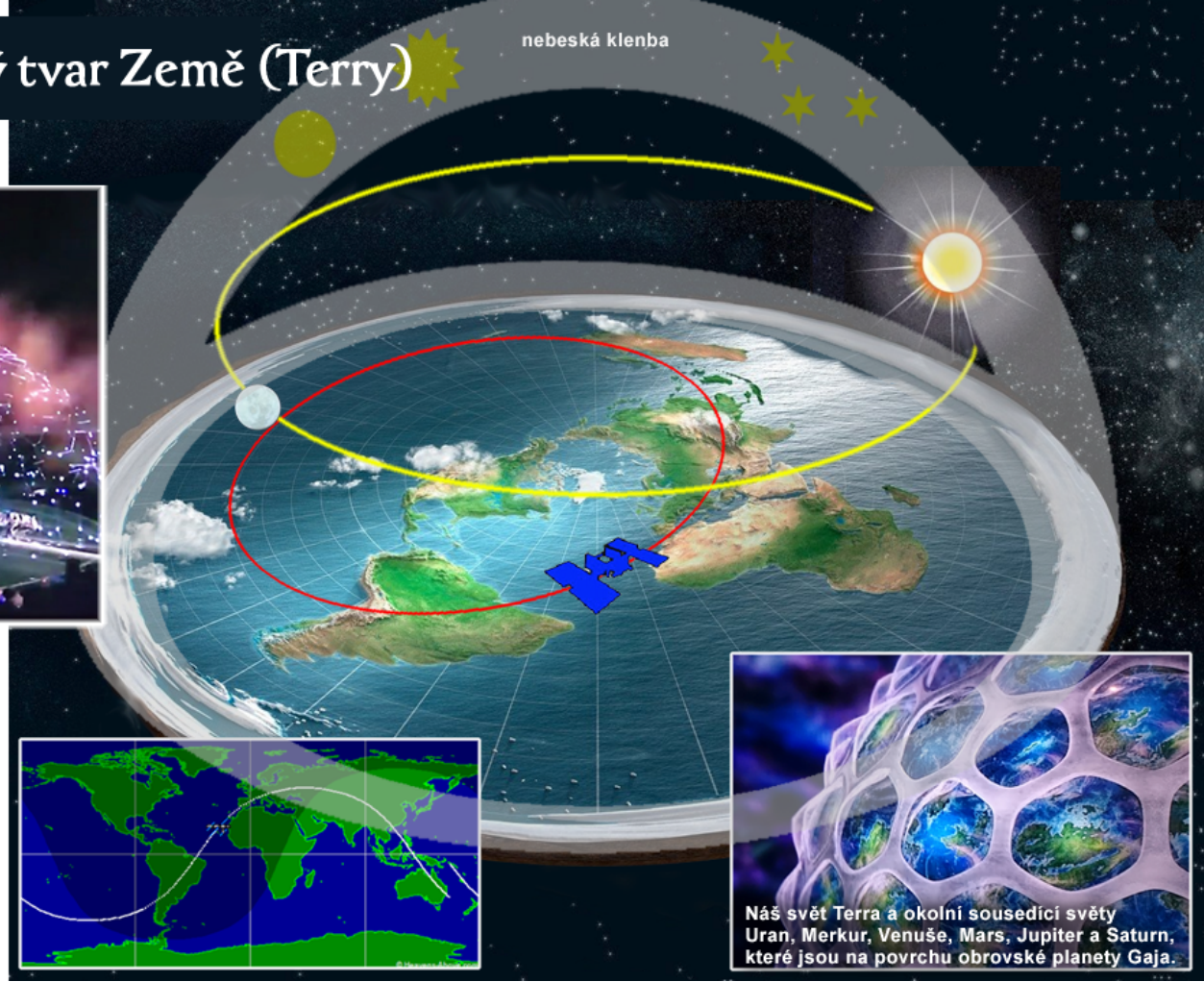

Náš svět Terra a okolní sousedící světy Uran, Merkur, Venuše, Mars, Jupiter a Saturn, které jsou na povrchu obrovské planety Gaja.

Skutečné údaje:

Letová výška ISS není 415 km, ale jen 256 km.

Výška slunce a měsíce 3 500 km.

Slunce i Měsíc mají průměr okolo 51,5 km.

Přibližný průměr mapy ploché země je cca 51 000 km.

logo OSN

Odhad scénářů blízké budoucnosti a možných zásadních vlivů

A

Zbude **významná skupina „Živých člověků“ (tj. probuzených)**, kteří **svůj status v proběhlých zkouškách** s parazity prokáží a **definitivně uhájí**.

Pro další uspořádání života na Zemi (Terra) bude zohledněna uzavřená Mírová dohoda ve Hvězdném chrámu před 7 528 lety a **důsledné dodržování Konů Stavby Světa**.

Chas v uspořádání a řízení lidské společnosti nebude nadále tolerován.

Skupiny „Živých člověků“ převezmou projekt Terra do svého vlastnictví a správy.

Vznikne rovnováha mezi dvěma společenstvími a každé bude mít svůj status a princip fungování:

a) Védická společnost svobodných „Živých člověků“ (např. kanton)

b) Demokratický stát fiktivních právnických osob (tj. občanů)

B

Kontrolu a vlastnictví nad Zemí / Terrou plně převezmou parazité.

Nezbude svobodná možnost života.

Parazité budou plně ovládat zbývající část společnosti, která pravděpodobně bude plně elektronicky řízena UI.

C

Z úrovně Gaji a Stvořitele Země (Terry) dojde k restartu života tohoto projektu.

Odhad scénářů blízké budoucnosti a možných zásadních vlivů

A

Zbude **významná skupina „Živých člověků“ (tj. probuzených)**, kteří **svůj status v proběhlých zkouškách** s parazity prokáží a **definitivně ukají**.

Pro další uspořádání života na Zemi (Terra) bude zohledněna uzavřená Mírová dohoda ve Hvězdném chrámu před 7 528 lety a důsledně **dodržování Kon**

Chas v uspořádání společnosti nebude nadále tolerován.

Skupiny „Živých člověků“ převezmou projekt Terra do svého vlastnictví a správy.

B

Kontrolu a vlastnictví Terrou plně převezmou parazité.

Nezbude svobodná možnost života.

Vznikne rovnováha mezi dvěma společnostmi a každé bude mít svůj status a princip fungování:

a) Větší část společnost svobodných „člověků“ (např. kanton)

b) Demokratický stát fikt vních právnických osob (tj. občanů)

Ta bude plně ovládat zbývající část společnosti, která pravděpodobně bude plně elektronicky řízena UI.

C

Z úrovně Gaji a Stvořitele Země (Terry) dojde k restartu života tohoto projektu.

Pokud připustíme „maturitu“, kterou každý z nás osobně prochází, pak připouštíme i individuální výsledky této maturity.

Je pak **JEDNOTA LIDSTVA** reálný pojem či jen nesplnitelné očekávání (iluze)???